

Kent Schjødt Jensen
Skovsbyvej 22
5492 Vissenbjerg

05. juli 2021
Sags id: 21/8374

Landzonetilladelse

Assens Kommune giver landzonetilladelse til etablering af roundpen på ejendommen matr. nr. 13a, Kelstrupskov, Vissenbjerg, beliggende Skovsbyvej 22, 5492 Vissenbjerg.

Vilkår

Det er et vilkår, at etablering sker i overensstemmelse med ansøgning af 2. maj 2021.

Lovgivning

Landzonetilladelsen er givet efter Planlovens § 35, stk.1.

Hvis tilladelsen ikke udnyttes inden for 5 år, er den ikke længere gyldig. Tilladelsen er udnyttet, når bygge-/anlægsarbejdet er igangsat, og derefter fortsættes kontinuerligt, til det er færdigt.

Offentliggørelse

Vi offentliggør landzonetilladelsen **den 5. juli 2021** på [Assens Kommunes hjemmeside](#)

Herefter er der 4 ugers klagefrist.

Landzonetilladelsen må ikke udnyttes, før klagefristen er udløbet, og kun såfremt der ikke kommer klager, eller Planklagenævnet har stadfæstet tilladelsen i forhold til en klage.

Det ansøgte projekt

Ansøgningen omfatter etablering af roundpen med en diameter på ca. 20 meter til træning af egne heste.

Bund bygges op af 15 – 25 cm knust beton og ca. 15 cm sand som øverste lag.

Indhegning udføres i træ i ca. 1,5 meters højde af rundstokke med brædder på tværs i to rækker. Der etableres ikke belysning.

Niveauforskel fra den ene side af roundpen til den anden udgør ca. 65 cm. Den opgravede jord fordeles omkring roundpen.

Roundpen etableres 14 meter fra naboskel og med mindst 10 meter fra yderkant roundpen til midte af Skovsbyvej.

Reglerne i landzone

Ejendommen er beliggende i landzone og er dermed omfattet af planlovens landzonebestemmelser i §§ 34 – 38.

Etablering af roundpen forudsætter tilladelse efter Planlovens § 35, og vi skal derfor behandle din ansøgning ud fra de hensyn, som vi skal varetage ved landzoneadministrationen, herunder hensyn til landskab, natur og naboer.

Ejendommen

Skovsbyvej 22, 5492 Vissenbjerg er registreret som en landbrugsejendom med et samlet areal på 86.003 m².

Ejendommen ligger inden for kommuneplanens rammeområde 2.2.BE.7 for Kelstrupskov og er omfattet af kommuneplanens retningslinjer for bakket landbrugslandskab.

Ejendommen er ikke omfattet af øvrige retningslinjer eller bindinger.

Vurdering af det ansøgte

I det åbne land kan bebyggelse og etablering af anlæg finde sted, såfremt landskabsinteresserne ikke herved tilsidesættes i væsentligt omfang.

Nye anlæg må ikke forringe karakteristiske og oplevelsesrige landskaber, og værdifulde landskabstræk må ikke sløres eller ødelægges af bebyggelse, belysning, tekniske anlæg, beplantning eller tilgroning.

Det er vores vurdering, at der i denne sag er tale om en let konstruktion, der ikke fylder meget, og som kan indpasses i området uden at tilsidesætte væsentlige hensyn til omgivelserne, herunder landskab, natur og naboer.

Naboorientering

Vi har ikke foretaget naboorientering, da vi skønner, at det ansøgte vil være uden væsentlig betydning for naboerne.

Venlig hilsen

Mona Nielsen
Medarbejder

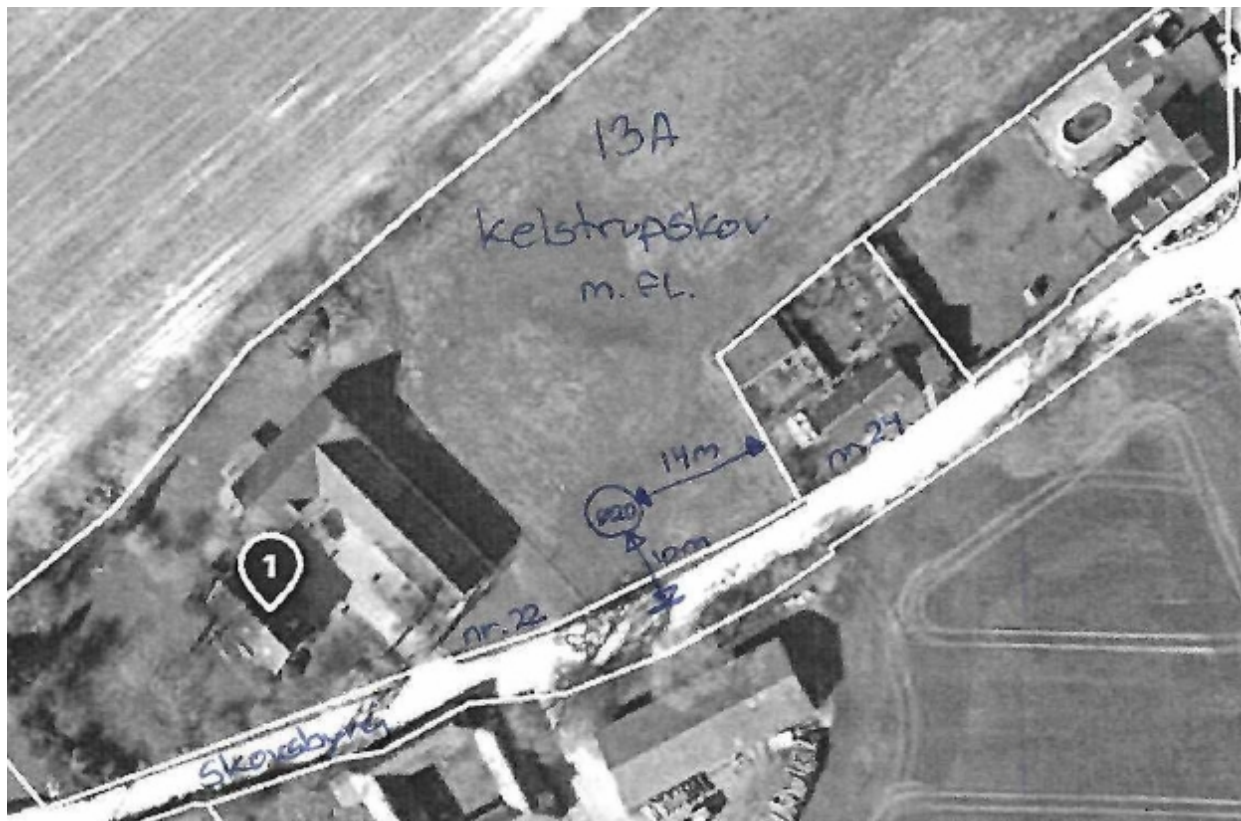

Hegn:

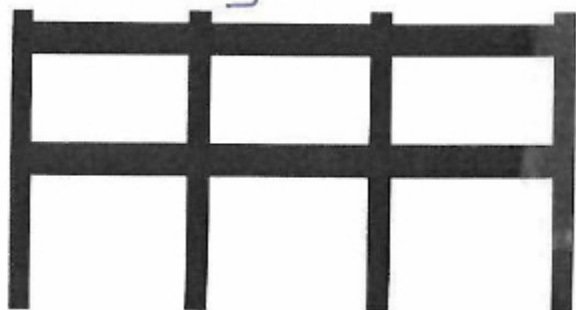

Klagevejledning

Denne afgørelse kan påklages til Planklagenævnet inden fire uger fra afgørelsen er meddelt i din e-boks eller pr. fysisk brev, såfremt du er fritaget for digital post.

Er afgørelsen offentligt bekendtgjort på kommunens hjemmeside eller i avisen regnes klagefristen altid fra tidspunktet for den offentlige bekendtgørelse. I de tilfælde, hvor afgørelsen ikke er meddelt i din e-boks eller pr. fysisk brev eller offentlig bekendtgjort, regnes fristen dog fra det tidspunkt, hvor du har fået kendskab til afgørelsen. Udløber klagefristen på en lørdag eller en helligdag, forlænges klagefristen til den følgende hverdag.

Du klager via klageportalen, som du finder via borger.dk eller virk.dk, og du logger på klageportalen med Nem-ID. Klageberettiget er enhver med retlig interesse i sagen samt landsdækkende foreninger og organisationer, der som hovedformål har beskyttelse af natur og miljø eller varetagelsen af væsentlige brugerinteresser inden for arealanvendelsen.

Når du klager, skal du betale et klagegebyr. Gebyret er på 900,- kr. for privatpersoner og 1.800,- kr.

for virksomheder, organisationer og offentlige myndigheder. Klagegebyret opkræves af Planklagenævnet. Betaling af klagegebyr sker ved elektronisk overførsel eller ved indbetalingskort til Planklagenævnet. Gebyr skal indbetales inden for en af Planklagenævnet fastsat frist. Hvis gebyret ikke indbetales inden udløbet af fristen, afvises klagen.

I klageportalen sendes din klage automatisk først til Assens Kommune. Hvis kommunen fastholder afgørelsen, sender Assens Kommune klagen videre til behandling i nævnet via klageportalen. Du får besked om videresendelsen.

Planklagenævnet afviser din klage, hvis du sender den uden om klageportalen, medmindre du forinden er blevet fritaget for brug af klageportalen. Hvis du ønsker at blive fritaget for at bruge klageportalen, skal du sende en begrundet anmodning til Planklagenævnet. Nævnet afgør herefter, om du kan fritages for at bruge klageportalen.

Opsættende virkning

En klage over denne afgørelse har opsættende virkning efter lovgivningen. Planklagenævnet kan træffe afgørelse om at fravige lovgivningens udgangspunkt i særlige tilfælde.

Eventuel domstolsprøvelse

Hvis kommunens eller klageinstansens afgørelse ønskes indbragt for en domstol, skal dette ske inden 6 måneder efter, at afgørelsen er meddelt eller offentliggjort.

Yderligere klagevejledning

Se [Klageportalen](#) for uddybende klagevejledning, herunder betingelserne for at blive fritaget for at anvende klageportalen.