

Ole Knudsen  
Odensevej 126  
5492 Vissenbjerg

29-11-2019  
Sags id: 2019-1226

### **Landzonetilladelse.**

Assens Kommune giver landzonetilladelse til etablering af 2 søer som ansøgt på ejendommen matr. nr. 3 a, Skallebølle By, Vissenbjerg, beliggende Odensevej 126, 5492 Vissenbjerg.

Vi har givet landzonetilladelsen efter Planlovens § 35.  
Landzonetilladelsen bortfalder, hvis den ikke udnyttes inden 5 år.

### **Vilkår**

- at søerne er lavvandet med flade bredder, der ikke har hældning større end 1:3 - 1:5 over og under vandlinjen,
- at opgravet materiale i tilfælde af udspreddning på øvrige arealer planeres ud i et ikke over 50 cm tykt lag, dog ikke på arealer omfattet af § 3 i Naturbeskyttelsesloven,
- at der ikke etableres øer, opsættes andehuse, tæt hegn eller andre kunstige indretninger,
- at der ikke sker udsætning af ænder, fisk eller andre dyr i søen og ikke fodres i eller umiddelbart ved søerne,
- at der ikke syd og vest for søerne sker beplantning, der kan kaste skygger over søerne. Ved en eventuel beplantning bør vælges træ- og buskarter, som er almindelige i området,
- at søerne ikke forsynes med til- eller afløb fra dræn, spildevand eller åbne render,
- at anlæg af søerne ikke medfører problemer med vand på naboarealer eller den private fællesvej øst for sø nr. 1, og
- at der ikke opstilles nogen form for bygninger eller lignende.

### **Dræn**

Hvis der på arealet, hvor søerne ønskes anlagt eller i umiddelbare nærhed heraf, findes drænledninger, bør du sikre, at disse ledninger ikke beskadiges under anlægsarbejdet.

Vi foreslår, at der inden gravearbejdet påbegyndes, undersøges, om det kan blive nødvendigt at omlægge eller udføre dræn i tætte ledninger.

I givet fald skal der indhentes tilladelse fra Assens Kommune.

### **Naturbeskyttelsesloven**

Søerne er beskyttet ifølge Naturbeskyttelseslovens § 3, når den er gravet, og der er indvandret et naturligt plante- og dyreliv.

Søernes tilstand må altså ikke derefter ændres uden en dispensation. Det kræver også en dispensation at foretage en oprensning af søerne.

### **Museumsloven**

Vi gør opmærksom på, at såfremt der under jordarbejde konstateres skjulte fortidsminder, skal arbejdet standses i det omfang, det berører fortidsmindet og det stedlige anerkendte museum kontaktes.

I dette tilfælde er det Odense Bys Museer.

Hvis museet vurderer, at der skal gennemføres en arkæologisk undersøgelse, inden arbejdet genoptages, skal udgifterne til en sådan undersøgelse betales af bygherren.

Bygherren kan forud for et anlægsarbejde begyndelse henvende sig til det pågældende museum med henblik på at få foretaget en forundersøgelse.

Alle omkostninger i forbindelse med arkæologiske undersøgelser afholdes af bygherre.

### **Offentliggørelse**

Vi offentliggør din landzonetilladelse **29. november 2019** på Assens kommunes hjemmeside [assens.dk](http://assens.dk)

Herefter er der 4 ugers klagefrist.

Du må ikke udnytte landzonetilladelsen, før klagefristen er udløbet, og såfremt der bliver klaget over din landzonetilladelse, skal du afvente Planklagenævnets afgørelse.

### **Ansøgningen**

Det fremgår af ansøgningen, at der i dag er tale om et areal i omdrift med korn. Søerne etableres ved gravning og sløjfning af dræn. Jorden fordels på omkringliggende mark i et 20 – 40 cm tykt lag.

Arealet af sø nr. 1 vil være ca. 1500 m<sup>2</sup> og ca. 800 m<sup>2</sup> for sø nr. 2. Dybden af søerne vil udgøre maks. 2 meter.

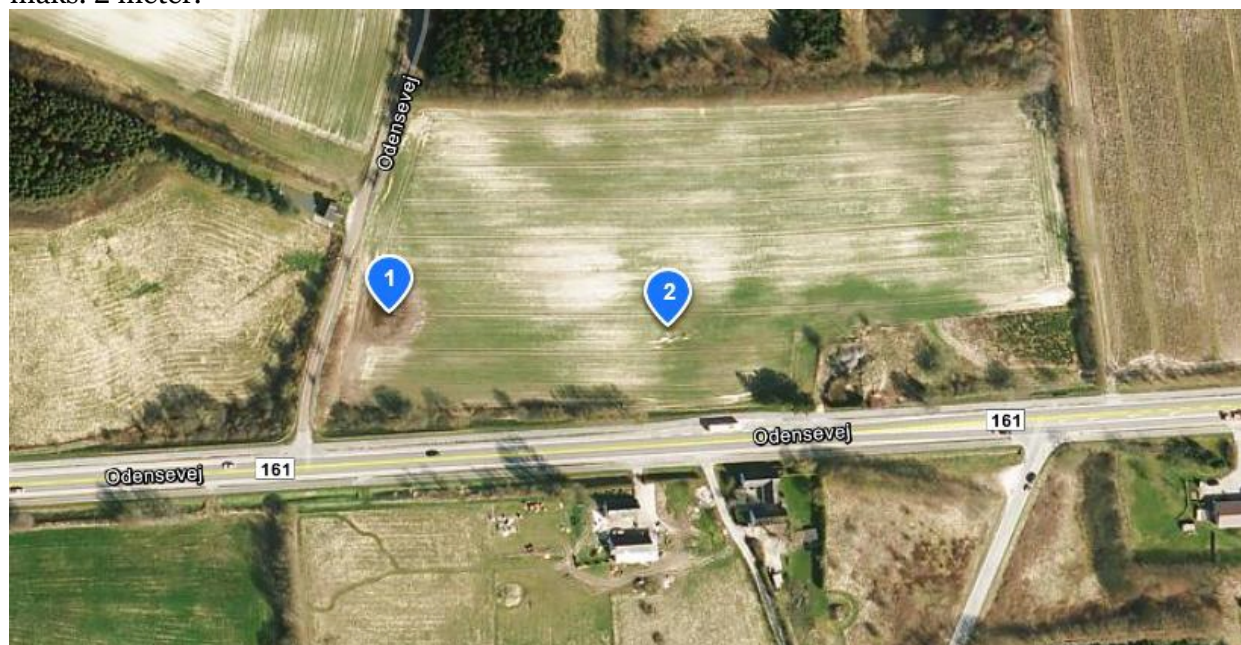

### **Planlovens landzonebestemmelser**

Fordi ejendommen ligger i landzone, er den omfattet af Planlovens landzonebestemmelser. Etablering af en sø er en ændret anvendelse af et areal, som kræver tilladelse efter Planlovens § 35.

Kommunen skal derfor vurdere ansøgningen i forhold til de hensyn, den skal varetage ved landzoneadministrationen, herunder hensynet til jordbrugsinteresser, landskab, natur, miljø og naboer.

### **Bemærkninger og afgørelse**

Ejendommen, hvor søerne etableres, er registreret som en landbrugsejendom med et matrikulært areal på ca. 9,5 ha.

Ejendommen ligger i det bakkede landbrugslandskab og er ikke omfattet af øvrige landskabelige, naturbeskyttelsesmæssige eller miljømæssige interesser. Søen forventes ikke at medføre negativ påvirkning af det omkringliggende landskab.

- Naboorientering

Vi har ikke foretaget naboorientering, da vi skønner, at det ansøgte vil være uden væsentlig betydning for naboerne.

Praksis omkring etablering af vandhuller og søer er, at der normalt meddeles tilladelse, medmindre det strider væsentligt mod beskyttelsesinteresserne. Det er kommunens vurdering, at en sø vil forbedre naturværdierne i området, uden at der tilsidesættes væsentlige landskabelige eller naturbeskyttelsesmæssige interesser.

Det er kommunens samlede vurdering, at den ansøgte sø kan indpasses i landskabet og det naturlige miljø uden genevirkninger for omgivelserne, og at tilladelsen ikke tilsidesætter hensyn, som skal varetages ved landzoneadministrationen, herunder hensyn til landskab, natur, miljø og naboer.

Venlig hilsen

Mona Nielsen  
Planmedarbejder

## **Klagevejledning**

Denne afgørelse kan påklages til Planklagenævnet inden fire uger fra afgørelsen er meddelt i din e-boks eller pr. fysisk brev, såfremt du er fritaget for digital post.

Er afgørelsen offentligt bekendtgjort på kommunens hjemmeside eller i avisen regnes klagefristen altid fra tidspunktet for den offentlige bekendtgørelse. I de tilfælde, hvor afgørelsen ikke er meddelt i din e-boks eller pr. fysisk brev eller offentlig bekendtgjort, regnes fristen dog fra det tidspunkt, hvor du har fået kendskab til afgørelsen. Udløber klagefristen på en lørdag eller en helligdag, forlænges klagefristen til den følgende hverdag.

Du klager via klageportalen, som du finder via [borger.dk](http://borger.dk) eller [virk.dk](http://virk.dk), og du logger på klageportalen med Nem-ID. Klageberettiget er enhver med retlig interesse i sagen samt landsdækkende foreninger og organisationer, der som hovedformål har beskyttelse af natur og miljø eller varetagelsen af væsentlige brugerinteresser inden for arealanvendelsen.

Når du klager, skal du betale et klagegebyr. Gebyret er på 900,- kr. for privatpersoner og 1.800,- kr. for virksomheder, organisationer og offentlige myndigheder. Klagegebyret opkræves af Planklagenævnet. Betaling af klagegebyr sker ved elektronisk overførsel eller ved indbetalingskort til Planklagenævnet. Gebyr skal indbetales inden for en af Planklagenævnet fastsat frist. Hvis gebyret ikke indbetales inden udløbet af fristen, afvises klagen.

I klageportalen sendes din klage automatisk først til Assens Kommune. Hvis kommunen fastholder afgørelsen, sender Assens Kommune klagen videre til behandling i nævnet via klageportalen. Du får besked om videresendelsen.

Planklagenævnet afviser din klage, hvis du sender den uden om klageportalen, medmindre du forinden er blevet fritaget for brug af klageportalen. Hvis du ønsker at blive fritaget for at bruge klageportalen, skal du sende en begrundet anmodning til Planklagenævnet. Nævnet afgør herefter, om du kan fritages for at bruge klageportalen.

### **Opsættende virkning**

*En klage over denne afgørelse har opsættende virkning efter lovgivningen. Planklagenævnet kan træffe afgørelse om at fravige lovgivningens udgangspunkt i særlige tilfælde.*

### **Eventuel domstolsprøvelse**

Hvis kommunens eller klageinstansens afgørelse ønskes indbragt for en domstol, skal dette ske inden 6 måneder efter, at afgørelsen er meddelt eller offentliggjort.

### **Yderligere klagevejledning**

Se <https://naevneneshus.dk/start-din-klage/planklagenaevnet/vejledning/> for uddybende klagevejledning, herunder betingelserne for at blive fritaget for at anvende klageportalen.